

# BOLVADİN ARAŞTIRMALARI

# 1



**EĞİTİM**  
yayınevi



**Bolvadin  
Arařtırmaları**

## **BOLVADİN ARAŐTIRMALARI**

*Bolvadin’de Mimari Yapı, Eđitim, Karabađlar, Halk Kùltürü, Dil ve Edebiyat, Tarım, Odalar ve Vakıflar, Çocuk Eđitimi, Pazarlama ve Halkla İliřkiler, Kalkınma ve Analiz, Hayvancılık, Nüfus Hareketleri, Dini Hayat, Yetiřkin Eđitimi, Toplumsal Hayat ve Din İliřkisi, Enerji, Bolvadin’in Sosyo-Ekonomik Analizi, Bolvadin Tarihi, Cumhuriyet Dönemi Bolvadin, Bolvadinli Din Adamları, Antik Dönemde Bolvadin, Eber Gölü, İpek Yolu, 1700-1800 arası Bolvadin, Cumhuriyet Dönemi İlk Yıllarında Bolvadin, Bolvadin ve Yer altı Zenginliđi, Selçuklu Dönemi Bolvadin*

**Editörler:** Prof. Dr. Mustafa GÜLER – Prof. Dr. Cantürk KAYAHAN

**Genel Yayın Yönetmeni:** Yusuf Ziya AYDOĐAN

**Genel Yayın Koordinatörü:** Yusuf YAVUZ

**Sayfa ve Kapak Tasarımı:** Yusuf PEKTAŐ

T.C. Kùltür ve Turizm Bakanlığı

**Yayıncı Sertifika No:** 14824

**E-ISBN:** 978-605-7557-54-4

## **Kùtùphane Kimlik Kartı**

### **BOLVADİN ARAŐTIRMALARI**

*Bolvadin’de Mimari Yapı, Eđitim, Karabađlar, Halk Kùltürü, Dil ve Edebiyat, Tarım, Odalar ve Vakıflar, Çocuk Eđitimi, Pazarlama ve Halkla İliřkiler, Kalkınma ve Analiz, Hayvancılık, Nüfus Hareketleri, Dini Hayat, Yetiřkin Eđitimi, Toplumsal Hayat ve Din İliřkisi, Enerji, Bolvadin’in Sosyo-Ekonomik Analizi, Bolvadin Tarihi, Cumhuriyet Dönemi Bolvadin, Bolvadinli Din Adamları, Antik Dönemde Bolvadin, Eber Gölü, İpek Yolu, 1700-1800 arası Bolvadin, Cumhuriyet Dönemi İlk Yıllarında Bolvadin, Bolvadin ve Yer altı Zenginliđi, Selçuklu Dönemi Bolvadin*

Kaynakça var, izin yok.

E-ISBN: 978-605-7557-54-4

**BOLVADİN BELEDİYESİ ve BOLVADİN KENT KONSEYİ**

**ULUSLARARASI BOLVADİN SEMPOZYUMU**

Web sayfası. [bolvadinsempozyumu.com](http://bolvadinsempozyumu.com)

Copyright © Bu kitabın Türkiye’deki her türlü yayın hakkı Eđitim Yayınevi’ne aittir. Bütün hakları saklıdır. Kitabın tamamı veya bir kısmı 5846 sayılı yasanın hükümlerine göre kitabı yayımlayan firmanın ve yazarlarının önceden izni olmadan elektronik/mechanik yolla, fotokopi yoluyla ya da herhangi bir kayıt sistemi ile çođaltılamaz, yayımlanamaz.

Rampalı İş Merkezi Kat: 1 No: 121

Tel: 351 92 85 • Meram/KONYA

E-mail: [bilgi@egitimyayinevi.com](mailto:bilgi@egitimyayinevi.com)

## **İçindekiler**

BOLVADİN MENZİLİNİN OSMANLI HABERLEŐME SİSTEMİNDEKİ YERİ VE ÖNEMİ (1708-1728)	10
KIRIM SAVAŐI SONRASINDA ANADOLU'YA GÖÇ EDEN SİLİSTRELİ MUHACİRLERİN İSKÂNİ	38
IPSOS SAVAŐI (MÖ 301) VE BOLVADİN	65
KÖY ODALARI VE BENZER BİR TAKIM MÜESSESELER (ODALARLA AHİLİK ARASINDA SİYASİ, İKTİSADİ VE KÜLTÜREL ÖRTÜŐMELER)	81
BOLVADİN BELEDİYE TABİPLİĞİNE YAPILAN ATAMALAR VE KARŐILAŐILAN SORUNLAR (1899-1910)	100
19. YÜZYIL ORTALARINDA BOLVADİN KAZASININ NÜFUSU VE NÜFUS ÖZELLİKLERİ	122
BOLVADİNLİLERİNİN ANILARINDA MİLLİ MÜCADELE	174
ANONİM BİR MENÂZİL-İ HÂCC'A GÖRE KUTSAL YOLCULUĞUN KARAHİSAR-I SAHİB'DE Kİ DURAK NOKTALARI: MENÂZİL-İ HÜSREV PAŐA, MENÂZİL-İ BOLVADİN VE MENÂZİL-İ İŐHAKLI	215
PAZARLANABİLİR ÜRÜNLERİ AŐISINDAN BOLVADİN SWOT ANALİZİ	243
BOLVADİN'DE MUKİM KARABAĞ AŐİRETİNİN İSKANI, İKTİSADİ VE SOSYAL TARİHİ	258
YÖRÜKZADE'NİN BELGELERİNDE 'BOLVADİN MEDARİS-İ İLMİYESİ	289
SELÇUKLU HARP SANATININ İNCELENMESİ; 1116 BOLVADİN MUHAREBESİ ÖRNEĐİ	329
BOLVADİN VE YÖRESİNİN İKLİMİ	357
BOLVADİN VE ÇEVRESİNİN JEOMORFOLOJİSİ	390
TELEVİZYONDA YAYINLANAN GEZİ VE KÜLTÜR PROGRAMLARINDA FOLKLORUN SUNUMU VE TEMSİLİ: BOLVADİN ÖRNEĐİ	416
EVLİYÂ ÇELEBİ SEYAHATNÂMESİ'NE GÖRE KARAHİSÂR-I SÂHİB COĞRAFYASI VE BOLVADİN	432
ÇOCUK VE GENÇLERİ MADDE BAĐIMLILIĐINDAN KORUMAK	476
BOLVADİN ASKERLİK ŐUBESİNE AİT BAZI YAZIŐMALAR (1920)	491
BOLVADİN BÜYÜKKARABAĐ'DA ÖLÜMLE İLGİLİ UYGULAMA VE İNANIŐLAR	508
BOLVADİN'DETOPLUMSAL DEĐİŐME VE DİN	523
13. YÜZYIL BOLVADİNLİ FİLOZOF ESİRÜDDİN EBHERİ'NİN HİDAYETÜ'L-HİKME'SİNDE ZAMAN VE MEKÂN	536
ÇOCUK VE GENÇLER ARASINDA ŐİDDETİN YENİ YÜZÜ: SİBER ZORBALIK VE SİBER MAĐDURİYET	553
İSLAM'IN İLK ÜÇ ASRINDA BOLVADİN	565



OSMANLI DÖNEMİNDEN CUMHURİYETE BOLVADİN'İN DEMOGRAFİK VE İDARİ YAPISI (1876-1922).....	583
MİLLÎ MÜCADELE'DE BOLVADİNLİ DİN ADAMLARI OSMANLI .....	624
1739'DA BOLVADİN'E ÇEKİLEN BİR EŐKIYANIN İSYANINA KARŐI ALINAN TEDBİRLERİN AMİD MAHKEMESİ'NE YANSIMLARI .....	665
MALAZGİRT ZAFERİ, BOLVADİN DEMOGRAFİK YAPISINA ETKİSİ VE KÜLTÜREL YANSIMLARI .....	688
BOLVADİNLİ KADINLARIN MİLLÎ VE DİNÎ KÜLTÜRÜN AKTARILMASINDAKİ ROLLERİ .....	706
CUMHURİYET DÖNEMİ TESCİLLİ BOLVADİN CAMİLERİ.....	744
ÖĞRENCİLERİN YAŐAM BOYU ÖĞRENME EĞİLİMLERİ VE DERSE KATILIMLARININ İNCELENMESİ: BOLVADİN MYO ÖRNEĞİ.....	766
BOLVADİN KENTİNDEKİ KÜLTÜREL KİMLİĞE SAHİP SİVİL MİMARİ ÖRNEĞİ OLAN KONAK YAPILARININ PLAN BAKIMINDAN ANALİZİ .....	794
BOLVADİNLİ BİR MÜDERRİSİN PORTRESİ: YUNUSZADE AHMED VEHBİ EFENDİ'NİN (1870-1938) HAYATI VE MUHTELİF DERGİLERDE YAYINLANAN YAZI VE ŐİİRLERİNİN TANITIMI ....	829
CHP TEFTİŐ RAPORLARINA GÖRE BOLVADİN .....	869
ANATOLİKON THEMASI BAĞLAMINDA POLYBOTOS (BOLVADİN) VE ÇEVRESİ (VII.-XI. YÜZYILLAR).....	906
ÜSKÜPLÜ HÂFİZ FERİD VE BOLVADİNLİ YUNUSZÂDE AHMED VEHBİ'NİN "SÜKKÂN-I SEMÂ" KONUSUNDAKİ GÖRÜŐLERİ ÜZERİNE BİR DEĞERLENDİRME .....	963
AFYONKARAHİSAR İLİ İÇİN FARKLI İÇ ORTAM SICAKLIĞINA GÖRE ISITMA AMAÇLI ENERJİ DEĞİŐİMİNİN ARAŐTIRILMASI .....	987
RESMİ BELGELERE GÖRE AFYON/BOLVADİN ŐEHİTLERİ ÜZERİNE İSTATİSTİKİ BİR İNCELEME(ÇANAKKALE ŐEHİTLERİ ÖRNEĞİNDE) .....	1006
SON KALE BOLVADİN'DE DAĞLIÇLAR .....	1020
PROF. DR. ŐEHABETTİN YİĞİTBAŐI'NİN HAYATI VE FAALİYETLERİ .....	1033
GENÇ YETİŐKİNLERİN KÜLTÜRLERARASI DUYARLILIKLARININ BAZI DEĞİŐKENLER AÇISINDAN İNCELENMESİ: AFYON İLİ BOLVADİN İLÇESİ ÖRNEĞİ.....	1052
CİMRİ OLAYI VE BOLVADİN ÇEVRESİNE ETKİLERİ .....	1072
BOLVADİN (AFYONKARAHİSAR) ÇEVRESİNİN HALOFİTİK VEJETASYONU VE TOPRAK İLİŐKİSİ .....	1088
ARŐİV BELGELERİNE GÖREHİLAL-İ AHMER CEMİYETİ'NİN BOLVADİNLE İLGİLİ FAALİYETLERİ (1912-1922) .....	1104
2023 VİZYONUNDA BOLVADİN TAVUKÇULUĐU .....	1129
BOLVADİNLİ YUNUSZÂDE AHMED VEHBİ'NİN BİLGİ VE VARLIK ANLAYIŐI.....	1147



AFYON'DA KURULAN HALKODALARI VE OKUMA-YAZMA FAALİYETLERİ.....	1174
HAÇLI SEFERLERİ SIRASINDA BOLVADİN'İN ÖNEMİ .....	1198
ATATÜRK DÖNEMİ İÇ İSKÂN SİYASETİ, BOLVADİN'DE İÇ İSKÂN FAALİYETLERİ (1923-1938) .....	1214
EN ERKEN DÖNEMLERDEN İLK TUNÇ ÇAĞIN SONUNA KADAR BOLVADİN VE ÇEVRESİ ....	1252
AFYONKARAHİSAR İLÇELERİ REKABET ANALİZİ .....	1271
ESKİÇAĞ'DA BOLVADİN.....	1303
ESİRÜDDİN EBHERİ'YE GÖRE TANRI'NIN SIFATLARI .....	1323
DEMOKRAT PARTİ AFYONKARAHİSAR MİLLETVEKİLİ GAZİ YİĞİTBAŞI 'NİN TÜRKİYE BÜYÜK MİLLET MECLİSİNDEKİ FAALİYETLERİ (1950-1960) .....	1339
BOLVADİN ŞEHİR GELİŞİMİNİN HAVA FOTOĞRAFLARI İLE İNCELENMESİ .....	1401
MESLEK YÜKSEKOKULU ÖĞRENCİLERİNİN MESLEK ETİĞİ DERSİNE İLİŞKİN METAFORİK ALGILARI: BOLVADİN ÖRNEĞİ .....	1416
BOLVADİN' DE KIRSAL KALKINMA PROGRAMI (IPARD-I) YATIRIM UYGULAMALARI VE IPARD II FIRSATLARI.....	1451
1930'LU VE 1940'LI YILLAR BOYUNCA BOLVADİN'DE HALKEVİ FAALİYETLERİ .....	1469
YÜCEL ÇAKMAKLI SİNEMASINDA DİNSEL UNSURLARIN KULLANIMI .....	1489
KIRKGÖZ KÖPRÜSÜNÜN 3B MODELLENMESİ .....	1523
TÜRKİYE'DE İPEKYOLU TURİZMİ.....	1536
DEMİR ÇAĞI'NDA BOLVADİN'DE YERLEŞİM MODELLERİ VE SERAMİK KÜLTÜRÜ .....	1553
EBER GÖLÜNÜN UZAKTAN ALGILAMA İLE DEĞİŞİMİNİN BELİRLENMESİ .....	1589
AFYON'UN BOLVADİN İLÇESİNDE YETİŞTİRİLEN TARLA BİTKİLERİ VE ÇOCUK GELİŞİMİ ÜZERİNDEKİ ETKİLERİ .....	1598
YUSUF TAKTAK VE SİMGESEL ANLATIM .....	1605
BOLVADİN'DE ÇÖMLEKÇİLİĞİN DÜNÜ VE BUGÜN NE YAPILABİLİR? .....	1630
BOLVADİN İLÇESİ KARABAĞ KÖYLERİ FOLKLORUNDA ESKİ TÜRK İNANÇLARININ İZLERİ .	1651
BOLVADİN YÖRESİ ATASÖZLERİNDE PEDAGOJİK ÖZELLİKLER.....	1682
BOLVADİN'İN SOSYO-EKONOMİK GELİŞİMİ DÜZEYİNİN İNCELENMESİ VE YENİ BİR KENTSEL FONKSİYON ÖNERİSİ .....	1729
BOLVADİN'İN GELENEKSEL EVLERİ VE SÜSLEMELERİ.....	1746
KIRSAL KALKINMA PERSPEKTİFİNDEN BOLVADİN VE ÇEVRESİ GELENEKSEL EL SANATLARI ÜRÜNLERİNİN EKONOMİK POTANSİYELİNİN ARAŞTIRILMASINA YÖNELİK BİR ÇALIŞMA ...	1793
HÜDAVENDİGAR VİLAYET SALNAMELERİNE GÖRE BOLVADİN (1906-1907) .....	1812

BOLVADİN BELEDİYESİ'NİN BİR İŐTİRAKI OLARAK HEYBELİ KAPLICASININ KURUMSAL İLETİŐİM UYGULAMALARI VE SORUNLARI .....	1838
BOLVADİNLİ MÜDERRİS YÖRÜKZÂDE AHMET FEVZİ EFENDİ'NİN MEKTUPLARININ DEĞERLENDİRMESİ .....	1858
BOLVADİN'DE CUMHURİYET DÖNEMİNDE TARIM ALANINDAKİ GELİŐMELER .....	1881
CUMHURİYET DÖNEMİNDE BOLVADİN'DE EĞİTİMİN TARİHİ GELİŐİMİ .....	1909
BOLVADİN VE ÇAY İLÇESİ ARASINDA YANKILANAN BİR EFSANE VE ANADOLU'NUN GİZLİ KALMIŐ CENNETLERİNDEN GELİNCİK ANA .....	1918
II. İNÖNÜ ZAFERİNİN İLK YILDÖNÜMÜNDE ÇAY NAHİYESİNDE ASKERİ KUTLAMA TÖRENİ	1926
BOLVADİN VE ÇEVRESİNİN YERALTI KAYNAKLARININ ARAŐTIRILMASI .....	1933
SULTAN II. MAHMUD DÖNEMİ NÜFUS KAYITLARINA GÖRE BOLVADİN CİVARINDA MESKÛN AŐİRETLER ÜZERİNE BAZI DEĞERLENDİRMELER.....	1949
BOLVADİN YÖRESİ GELENEKSEL KIYAFETLER ve HALK İNANIŐLARI ÜZERİNE BİR DEĞERLENDİRME .....	1963
KENTSEL GELİŐMEYE KATKISI BAĞLAMINDA BOLVADİN MESLEK YÜKSEKOKULU VE BOLVADİN UYGULAMALI BİLİMLER YÜKSEKOKULU ÜZERİNE BİR DEĞERLENDİRME .....	1982
AFYONKARAHİSAR YÖRESİ HAŐHAŐ TOUMLARININ YAĞ ve ALKALOID İÇERİKLERİ ile ÖZELLİKLERİNİN BELİRLENMESİ.....	2005
BOLVADİN ÇARŐI CAMİSİNİN MİMARİ KİMLİĞİ, KORUNMASI VE SÜRDÜRÜLEBİLİRLİĞİ .....	2021
ORGANİZE HAYVANCILIK BÖLGESİ: BOLVADİN'E İLİŐKİN BİR DEĞERLENDİRME .....	2044
KÜLTÜR TURLARI KAPSAMINDA BOLVADİN İNANÇ TURİZMİ DEĞERLERİ .....	2070
BOLVADİN İLÇESİNDEKİ BİR İŐLETMEDE TRANSPORT SONRASI ORTAYA ÇIKAN PNÖMONİ, PNÖMOENTERİTLİ VE ENTERİTLİ BUZAĞILARDAKİ BAZI HEMATOLOJİK PARAMETRELERİN KARŐILAŐTIRILMASI.....	2095
AFYONKARAHİSAR MASALLARINDAKİ KÜLTÜREL SİMGELER .....	2106
BOLVADİNDE OSMANLIDAN GÜNÜMÜZE YAŐAYAN MİMARİ YAPILAR .....	2124
TARİHSEL SÜREÇ İÇİNDE BOLVADİN'İN KENTSEL NİTELİĞİNDEKİ DEĞİŐİMLER .....	2138
YEREL KALKINMA MODELİ OLARAK CİTTASLOW AĞI VE BOLVADİN'İN ÜYELİK POTANSİYELİ .....	2159
BOLVADİN TEMALİ TEZLERİN BİBLİYOMETRİK ANALİZİ .....	2179
XIX. YÜZYILIN İKİNCİ YARISINDA BOLVADİN ŐAZI MAHALLESİNİN SOSYAL VE DEMOGRAFİK YAPISI .....	2194
KADİM KENT BOLVADİN'İN SOSYO-EKONOMİK ANALİZİ .....	2249



SU KAMIŐI ( <i>Phragmites australis</i> ) VE HASIR OTU ( <i>Typha angustifolia</i> ) 'NUN BOLVADİN (AFYONKARAHİSAR) 'DA HALK TARAFINDAN KULLANIMLARI .....	2277
BOLVADİN'DE BİYOKÜTLE KULLANIMININ BÖLGESEL KALKINMAYA OLAN ETKİLERİNİN İNCELENMESİ .....	2293
E-BELEDİYECİLİK, HALKLA İLİŐKİLER, BİLGİ EDİNME, ŐEFFAFLIK, VB. UNSURLAR AÇISINDAN BELEDİYE WEB SAYFALARININ KULLANILMASI VE ETKİNLİK ANALİZİ: BOLVADİN BELEDİYESİ ÖRNEĐİ.....	2307
SELÇUKLUDAN OSMANLIYA XVI. ASIRDA BOLVADİN VAKIFLARI .....	2351
BOLVADİN'İ BİZANS HÂKİMİYETİNE ALAN IOANNES DOUKAS'IN HAYATI VE FAALİYETLERİ .....	2372
BOLVADİN HALK İNANÇLARINDA RASTLANAN CİN, ŐEYTan, PERİ GİBİ VARLIKLARIN DİĐER TÜRK HALKLARININ İNANÇLARINDAKİ TABİATÜSTÜ VARLIKLARLA KARŐILAŐTIRILMASI...2401	
BOLVADİN'DE HALK EDEBİYATI VE ONDA ESKİ TÜRK MİTOLOJİSİNİN İZLERİ .....	2412
"ACISAK BİR DERT, ACIMASAK BİR DERT" BOLVADİN'LİNİN SURİYELİYLE İMTİHANI .....	2424
OSMANLI'DAN CUMHURİYET'E BİR EĐİTİM KURUMU: BOLVADİN RÜŐDİYESİ .....	2450
CUMHURİYETİN İLK YILLARINDA BOLVADİN KAZASINA DAİR BULGULAR .....	2470
BOLVADİN'DEKİ OKUL ÖNCESİ KURUMLAR VE DEĐERLENDİRİLMESİ .....	2499
1806-1812 OSMANLI-RUS SAVAŐI'NIN BOLVADİN KAZASINA OLAN ETKİSİ.....	2534
BOLVADİN BÖLGESİ TÜRK HALK OYUNLARI MÜZİKLERİ VE REPERTUVARI.....	2563
OSMANLI ARŐIV BELGELERİNE GÖRE BOLVADİN'DE EŐKIYALIK HAREKETLERİ (1775-1825) .....	2585
BOLVADİN'DEN YERGİLER VE YARGILAR'DA .....	2598
DİL ÖZELLİKLERİ VE KÜLTÜREL ÖGELER.....	2598
BOLVADİN YÖRESİ HALK KÜLTÜRÜNDE GELENEKSEL GİYİM KUŐAM .....	2609
GEÇMİŐ ZAMAN OLUR Kİ HAYALİ CİHANA DEĐER .....	2624
BOLVADİN YÖRESİNDE YAŐAYAN KARABAĐ AŐİRETİ TÜRKMENLERİNİN KONUŐTUKLARI YAZI DİLİNDE KULLANILMAYAN KELİME, DEYİM, TERİM VE KAVRAMLARINI DERLEME ÜZERİNE BİR ÇALIŐMA .....	2643
BOLVADİN'De ROMA DÖNEMİNDE KENT VE KIRSAL .....	2680
ANALYSIS OF DRIVING DATA IN AFYONKARAHİSAR CENTER AND BOLVADİN DISTRICTS AND AN INVESTIGATION OF ROAD CONDITIONS .....	2684
ANALYSIS OF DRIVING DATA IN AFYONKARAHİSAR CENTER AND BOLVADİN DISTRICTS AND AN INVESTIGATION OF ROAD CONDITIONS .....	2699
A STUDY ON SOLAR AND WIND ENERGY POTENTIAL OF BOLVADİN REGION .....	2711





SİVİL TOPLUM KURULUŐLARININ- AHİLİK VE VAKIFLAR- TOPLUMSAL BİRLİĐİ SAĐLAMADA BAŐARILI OLABİLMESİNE İLİŐKİN TAHLİL / ANALİZ .....	2726
DETERMINATION OF SYNTHETIC HOURLY SOLAR RADIATION DATA FOR BOLVADIN.....	2777
EBHERİ'NİN HİDAYETÜ'L-HİKME KİTABININ EL-MEYBUDİ ŐERHİ VE DİL FENOMENLERİ .....	2790
YETİŐKİNLERDE TEMEL PSİKOLOJİK İHTİYAĐLAR İLE YAŐAM DOYUMU ARASINDAKİ İLİŐKİNİN İNCELENMESİ: AFYON İLİ BOLVADİN İLĐESİ ÖRNEĐİ .....	2804
YŪNUS-ZĀDE AHMED VEHBĪ EFENDİ'NİN FIKHĪ GÖRŪŐLERİ .....	2821



## **BOLVADİN'İN GELENEKSEL EVLERİ VE SÜSLEMELERİ**

Erbil CÖMERTLER AKTUĞ<sup>1</sup>  
Davut OĞUZ<sup>2</sup>

### **ÖZET**

Günlük hayatın geçtiđi insanların temel ihtiyaçlarından olan barınma ihtiyacı, yaşam kořullarına göre her toplumda farklı ev plan tiplerinin ortaya çıkmasını sađlamıştır. Bu plan tiplerinin şekillenmesinde; toplumun ve ailenin yaşam biçimi, iklim, topografya, bulunduğu yörenin yapı malzemesinin kullanılmasının etkileri yadsınamaz. Ancak hızla deđişen yaşam kořulları eski ve yeni arasındaki bađın kopmasına, asırlar boyunca belli temel özellikleri ve yaşam şekline uygun düzenlemeyi muhafaza eden geleneksel olarak adlandırdığımız evlerin gün geçtikçe terk edilmesine ve zaman içerisinde yok olmasına yol açmıştır.

Köken itibariyle, İslami düşünce ve göçebe kültürünün hareketli yaşantısının izlerini taşıyan geleneksel evlerde özellikle evlerin kapı, dolap ve tavanlarında bazen de duvarlarında gelişen, dini ve sembolik anlamlar yüklenen süslemeler ise, belirli kültürel değerler bütünüünün mimariye bađlı devamı olarak yerini almaktadır. Ailenin maddi imkânları dođrultusunda yapı elemanları üzerinde gelişen ve yapı malzemesine göre daha hızlı yıpranma payı taşıyan bu süslemeler de, deđişen yaşam kořullarına çok fazla direnememekte, tüm koruma ve yaşatma çabalarına rağmen hızlı bir tahribata uğramaktadır.

<sup>1</sup> Pamukkale Üniversitesi, Sanat Tarihi Bölümü, S. yazar, Arař. Gör. Dr., ecaktug@pau.edu.tr

<sup>2</sup> Pamukkale Üniversitesi, Sanat Tarihi Bölümü, Yük. Lis. Öğr., dvtouz2034@gmail.com

Bu alıřma, gemiřimizin en nemli sivil mimarlık eserlerinden olan geleneksel evlerin, Bolvadin'deki varlıđının tespit edilmesine dayanmaktadır. Tespit edilen evlerin planları ıkarılmıř ve grsellerle desteklenerek arazi alıřması tamamlanmıřtır. Bylece, geleneksel evlerin řekillenmesine olanak sađlayan eski bir yerleřim yeri olan Bolvadin'de evler, plan tipleri ve ssleme zellikleri aısından ele alınmıř, blgedeki evlerle benzerlik ve farklılıkları ortaya konmaya alıřılmıřtır.

*Anahtar Kelimeler: Afyonkarahisar, Bolvadin, Geleneksel Ev, Mimari, Ssleme.*

## TRADITIONAL HOUSES AND DECORATIONS IN BOLVADIN

### ABSTRACT

The necessity for shelter, which is the basic need of the people who pass through daily life, has provided different types of home plans in every society according to living conditions. In the forming process of these plan types; usage of the building material's effects, family, climate, topography and community-family types, can not be denied. However, the rapidly changing conditions of life have led to the abandonment of the old and the new, the abandonment and destruction over time of the houses we traditionally call home, which have preserved certain essential characteristics and lifestyle arrangements for centuries.

Traditionally, in the traditional houses bearing the traces of Islamic thought and the nomadic cultures, certain ornaments with religious and symbolic meaning, especially in the doors, cabinets and ceilings of the houses and sometimes on their walls, are taken as the continuity of architecture as a whole. These ornaments that develop on the building elements in line with the financial possibilities of the family and bear a faster wear-out than building materials can not resist the changing living conditions too much and are undergoing a rapid destruction despite all the protection and survival efforts.



This study is based on the determination of the existence of the traditional houses of Bolvadin, one of the most important civil architectural works of our past. The plans of the identified houses were removed and the fieldwork was completed with visual support. Thus, in Bolvadin, an old settlement that allows traditional houses to be shaped, houses were considered in terms of plan types and ornamentation characteristics, and similarities and differences with the houses in the region were tried to be revealed.

***Keywords: Afyonkarahisar, Bolvadin, Traditional House, Architecture, Decoration.***

## GİRİŐ

Ege Bölgesi'nin iç kesimlerinde Afyonkarahisar'a baęlı Bolvadin İlçesi düz bir ova üzerinde kurulmuřtur. İç kesimlerde yer alması, kıyı řeridinden ziyade İç Anadolu iklim etkilerinin aęırlık kazanmasını saęlamıřtır. Uygulama alanı bulduęu bütün coęrafyalarda iklim, malzeme, topografya vb. etmenlere baęlı olarak biçimlenen Türk konut mimarisinin güzel örneklerinin yer aldıęı Bolvadin'deki evler, geç dönemden günümüze gelebilmiřtir. Plan ve süsleme açısından geleneksel ev mimarisini yansıtan bu evlerin řekillenmesinde Bolvadin'in tarih boyunca önemli yerleřmelere sahne olmuř zengin tarihi geçmiřinin etkileri de yadsınamaz. Bütün bu bileřenlere inancın etkisiyle řekillenen Türk-İslam aile ve toplum yapısının etkileri de eklendięinde, bölgedeki konutlar genel bir tasarım ortaya koymakta ve evlerin biçimleniřinde yer alan temel tařlar yerlerine oturtulmuř olmaktadır.

Afyon'un merkezindeki evlerle büyük bir benzerlik gösteren Bolvadin evleri, geniř sokaklar etrafında řekillenmesiyle ayrı bir öneme sahiptir. Haremlik-selamlık esasına dayalı çift giriř kapıları, avluları, kerpiç malzemesi, dıř, iç veya orta sofa etrafında řekillenen çok sayıda odaları, çok katlı yapıları, üst katlarda bol pencereleri, cumbaları ve dıřta sade içte süslemeli tavan, ocak ve çiçeklikleri ile geçmiřin izlerini geleceęe tařıyan belgeler nitelięindedirler.

Geleneksel yařam biçiminin yansıması olan bu evler, Türk-İslam řehirlerinin en bařta gelen unsurlarından olan ve genellikle bir cami etrafında řekillenen mahallelerinde karřımıza çıkmaktadır. Bolvadin'in Kestemet, Hisar, Kırklar, řazi, İmaret, (Tosun, Basımda:27, Küpeli, 2000:121) Alaca ve Mescit Mahallelerinde günümüze kadar ayakta kalabilmiř yirminin üzerinde evin varlıęı tespit edilebilmiřtir. Ancak çoęu terk





edilmiş evlerden inceleme olanađı bulabildiđimiz drt rneđin st kat rleveleri ıkartılmıř, fotođraflarla desteklenerek Geleneksel Trk ev mimarisi ierisindeki yerleri ortaya konmaya alıřılmıřtır.

Bu alıřma boyunca bize yardımcı olan Mescit Mahalle Muhtarı Mehmet Recep VULKAN'a, Atatrk'n konakladıđı evi ve evdeki eřyaları, bir mumu dahi zayı etmeden, gz gibi koruyan KAHYA iftine, bizi evlerine kabul eden Ahmet AKAKIR ve Mehmet Ali KELEř ile ailelerine teřekkr ederiz.

## **1. EVLER**

### **1.1. akmaklı (İbrahim Ađa) Evi**

Zafer Caddesi, Kestemet Mahallesi, Mumcuođlu Sokak, No:98'de gnmzde řaheste Khya adına kayıtlı ev, 1907-1910 tarihleri arasında Bolvadin Belediye Bařkanlıđı yapmıř Kılıođlu İbrahim Ađa tarafından yaptırılmıřtır. Kitabesi olmayan ev, mimari ve ssleme zellikleri aısından da deđerlendirildiđinde, ev sahibinin verdiđi 1903 yılına tarihlendirilebilmektedir. 9 Aralık 1921 perřembe gecesi Yarbay Arif Bey, Halide Edip Adıvar, I. Ordu Komutanı Ali İhsan Sabis, 2. Ordu Komutanı Yakup řevki Subařı, 4. Kafkas Kolordu Komutanı Kemalettin Bey ve Sami Pařa'nın yanında Atatrk'n de katıldıđı toplantı bu evde yapılmıř (Meri, 1995:42) ve Atatrk bu evde gecelemiřtir (İlařlı vd., 2004:222). Kurtuluř Savařı'nda 1. ve 2. Ordu Kararghu olarak kullanıldıđı, 1. Ordu'nun ay İlesi'ne nakli zerine 18.10.1922 tarihine kadar 2. Ordu Kararghu iřlevi grdđ ve Mart 1922'de Bolvadin'e gelen Atatrk'n, 2. Ordu Komutanı Yakup řevki Pařa ile Byk Taarruz tarihini bu evde



kararlařtırdıđı ev sahibinden edinilen bilgiler arasındadır. Evin, Atatürk'ün Emir Subayı Sadık Atakan tarafından kullanıldıđı da bilinmektedir (İlslı vd., 2004:222).

*Çizim 1. Çakmaklı Evi, Üst Kat Planı*

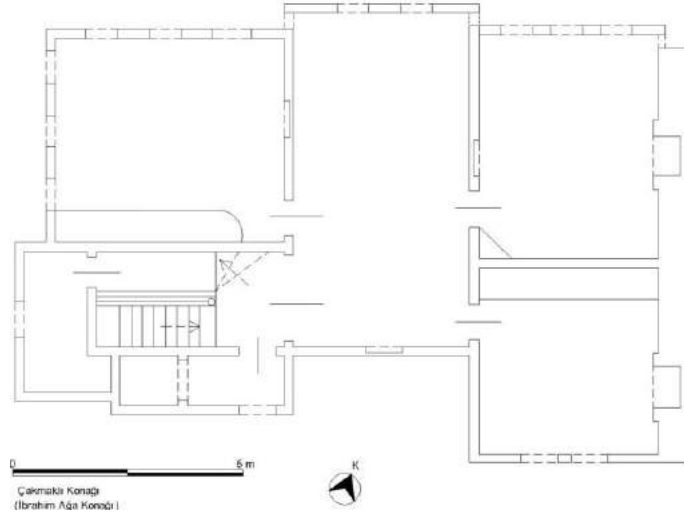

*Foto. 1. Dış Cephe Görünümü*



Ev, üç katlı, iç sofalı ve günümüzde iki farklı eve ayrıldığından dolayı dört odalıdır. Güneydoğusunda avlusu bulunan eve, kuzey ve batı cephelerde yer alan kapılardan

girilmektedir. Alt kata zemin seviyesinden, ikinci kata merdivenlerle ıkılan aynı hizada iki farklı kapıdan giriş sağlanmaktadır. Batı cephedeki kapılar, sahibine ulaşamadığından içine girilemeyen sonradan bir duvarla ayrılmış diğere açılmaktadır. Dış cephede alt katta az sayıda olan pencereler, ikinci katta çoğalmakta, üçüncü katta ise eliböğründelerle dışa taşıntı yapan cumbaların iki yanına da yerleştirilen pencerelerle bir konak görünümüne kavuşmaktadır. Katları ayıran ahşap hatıllar dış cepheye de yansıtılmıştır. Ahşap atkılı kerpi dolgulu malzeme ile yapılmış yapının üzeri amur harla sıvanmış ve badanalanmıştır. Dört eğimli kırma atı marsilya kiremitle kaplıdır.

*Foto. 2. Üst Kat Sofa Görünümü*



Evin bodrum olarak adlandırılan birinci katında, mutfak, kiler, depo, odunluk olarak kullanılan bölümlerine taşlıktan girilmektedir. Kazanlarla yemeklerin piştiği ve bu katın aşevi gibi kullanıldığı da yine ev sahibinden edilen bilgiler arasındadır. Kuzeyde taş merdivenlerden ikinci kata, evin içindeki ahşap merdivenlerden de üçüncü kata ıkılmaktadır. Her iki kat, iç sofanın iki yanında odalar yer almaktadır.

Batı duvarında gneye kaydırılmıř merdivenler nc katta sofaya ıkıřı saęlamaktadır. nc katta kuzey-gney doęrultusunda uzanan sofanın gney duvarında ieklik, kuzey duvarında beř pencere yer almaktadır. Sofa dıř cephede cumba řeklinde dıřa tařırıldıęı iin de birer dar pencere doęu ve batıya,  pencere de kuzeye aılmaktadır. Sofanın doęusunda iki oda, batısında merdiven bořluęunun zerindeki kk oda ile birlikte  oda bulunmaktadır. Tm odalar dikdrtgen formlu olup kuzeydeki iki oda daha byk tutulmuřtur.

Kapısı hemen merdiven bařlangıcında yer alan gnmzde tuvalet olarak kullanılan dar odanın, gney duvarında yer alan dięer evle baęlantıyı saęlayan kapısı gnmzde kapatılmıřtır. Merdiven bořluęunun st kısmında yer alan kk dar oda da banyoya dnřtrlmřtir.

Sofanın kuzeybatısındaki oda bařoda olarak dzenlenmiřtir. Odanın kuzey ve batı duvarlarında er pencere bulunmaktadır. Doęu duvarında ieklik yer almakta, gney duvarını yeni ahřap dolaplar kaplamaktadır. Odanın sslemeli ahřap tavanı, evin eski halini koruyabilen tek tavanıdır. Alıdan yapılan dięer tm oda ve sofa tavanları yenidir.

*Foto. 3. Bařoda, Genel Grnm*





Foto. 4. Bařoda, ieklik ve Dolapları



Bařoda tavanı, duvara paralel bir pervazla evrenmiřtir. Pervazla tavan arası  $45^\circ$  eęimli silmelerle hareketlendirilmiř bir ıtayla kapatılmıřtır. Dört kuřakla evrenmiř tavanda dıř iki ve dördüncü kuřak süslemesizdir. Kuřaklar birbirinden ince ıtalarla ayrılmaktadır. Üüncü kuřak, ince silmelerle köřelerde sekizgen kenarlarda köřeleri pahlanmıř dikdörtgenler řeklinde hafif ökertilmiřtir. Sekizgenleri iinde, eęmeli ahřap iři teknięinde ince ahřap levhalar birleřtirilerek ışınsal motifler oluřturulmuřtur. Dördüncü kuřaęın pahlanan dıř köřeleri ile sekizgenler arasında kalan karelerden kuzeydekilere kademeli olarak üç daire řeklinde küümlere ařaęı doęru sarkık yerleřtirilmiř, güneydekiler ince silmelerde ökertilmiřtir. Dikdörtgen tavan göbeęinin merkezinde büyük bir daire yer almaktadır. Dairenin dıřında kalan alan köřelere simetrik olarak yerleřtirilmiř uçları volüt ve rumilerle sonlanan kıvrık dallarla doldurulmuřtur. Dairenin iinde, uçları rumilerle sonlanan kıvrık dalların oluřturduęu elibeline motifleri on yapraklı bir iek motifini andırmaktadır.

Tavan göbeęinin zemini koyu yeřil boyalıdır. Üzerinde kıvrık dallarla oluşturulmuş ajur yapıřtırma teknięindeki süslemeler ise gri renklidir. Göbeęi dördüncü kuřaktan kırmızı ve koyu kahve renkli iki ince çıta ayırmaktadır. Dördüncü kuřak ve sekizgenlerin içindeki ışınsal motifler açık kahve, dış çerçeveler koyu kahve renge boyanmıştır. Aralardaki küçük karelerde askılıklar koyu kahvedir. Bunun dışındaki tavan yüzeyi sonradan yağlı boyalarla kapatılmıştır.

*Foto. 5. Başoda, Tavan Göbeęi*



*Foto. 6. Kuzeydoęudaki Odanın Görünümü*



Kuzeydoğudaki odanın kuzey duvarında üç pencere, batı duvarında kapının hemen yanında çiçeklik yer almaktadır. Güney duvarını dolaplar kapattığından görülememektedir. Doğu duvarında yer alan ocağın üst kısmı tavana kadar alçı süslemelidir. Kare şeklindeki süsleme, üstten testere diři, iki yandan da bir bordür içerisinde çiçek motifleri ile sınırlandırılmıştır. Merkezde silmeli bir daire içine alınmış çiçek motifi yer almakta, köşelerde kalan boşlukları da, demet şeklinde köşelerden daireye doğru uzanan kıvrık dallar doldurmaktadır.

Günümüzde mutfak olarak kullanılan güneydoğudaki odanın güney duvarında iki pencere bulunmaktadır. Kuzey duvarını gusülhane, yüklük ve kapaklı dolaplar kaplamaktadır. Doğu duvarında yer alan ocağın üst kısmı tavana kadar alçı süslemelidir. Kare şeklindeki süsleme, dal ve çiçek motifli bir bordür içerisine alınmıştır. Merkezde içi boş bir dairenin kenar ve köşelerinde kalan boşlukları kıvrık dallarla doldurulmuştur.

## **1.2. Ahmet Akçakır Evi**

Zafer Caddesi, Kestemet Mahallesi, Akçeşme Sokak, No:92'de Ahmet Akçakır adına kayıtlı evin kitabesi bulunmamaktadır.

Üç katlı, kuzey-güney doğrultusunda dikdörtgen planlı ev, dış sofalıdır. Üst seviyede tek penceresi bulunan doğu cephenin güneyi başka bir eve bitştirilmiştir. Evin batı cephesi birkaç küçük pencere dışında hareketsizdir. Kuzey cephede kapı hizasında sağır duvarlar, üst seviyede bol pencerelerle hareketlendirilmiştir. Alt pencerelere tam, üst pencerelere yarım korkuluklar yerleştirilmiştir. Ahşap çatkılı kerpiç dolgulu malzeme ile yapılmış yapının üzeri çamur harçla sıvanmış ve badanalanmıştır. Temel seviyesinde moloz taşlar kullanılmıştır. Üç eğimli kırma çatı marsilya kiremitle kaplıdır.

Kuzey cephedeki giriř kapısından dikdörtgen tařlıęa girilmektedir. Tařlıęın güneyinde üst kata çıkıřı saęlayan merdivenler ve iki oda yer almaktadır. Ahır, samanlık iřlevi gören her iki odanın birbiriyle baęlantılı tek pencereleri dıřında duvarlarında bir hareketlilik görülmemektedir. Günümüzde tabanı sökülmüř batıdaki odanın alt kısmında, merdivenlerle inilen temel seviyesinde bir oda daha yer almaktadır.

Doęu duvarında eksene bitiřtirilmiř merdivenler, ikinci katta sofaya açılmaktadır. Sofanın kuzeyi ahřap bir direklerle ayrılmıř, zeminden yükseltilmiř bir köřk şeklinde düzenlenmiřtir. Bu bölümün kuzey duvarında basık kemerli, ikisi kafesli üç pencere yer almaktadır. Sofanın güneydoęusunda bir oda ve sonradan helaya dönüřtürülmüř bir kemerli bir bölüm yer almaktadır. Odanın güney duvarında eksende bir ocak iki yanda kapaklı gömme dolaplar yer almakta, doęu duvarını da ahřap dolaplar kaplamaktadır. Odanın tek penceresi sofaya bakmaktadır.

*Çizim 2. Ahmet Akçakır Evi, Üst Kat Planı*

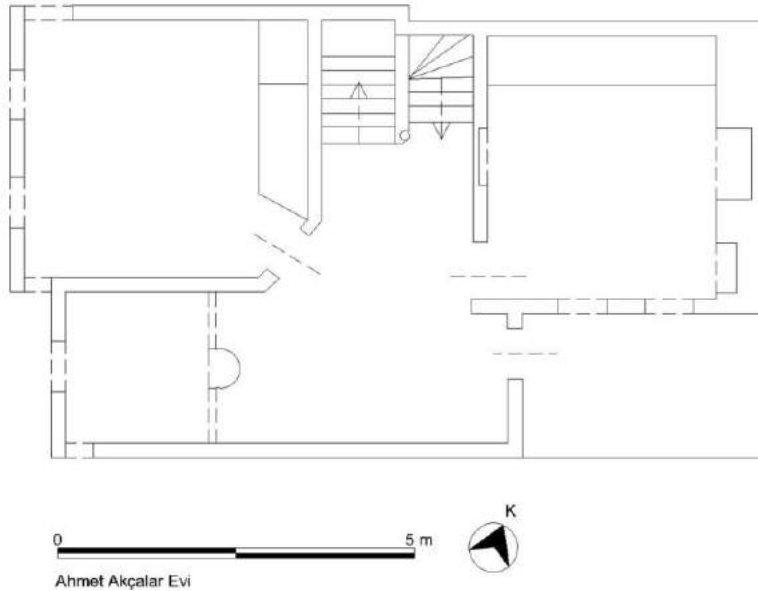





*Foto. 7. Dıř Cephe Grnm*



*Foto. 8. İkinci Kat Sofa Grnm*





*Foto. 9. Üçüncü Kat Sofa Görünümü*



Üçüncü katta doğu duvarına bitişik merdivenlerin iki yanında birer odaya yer verilmiştir. Batı duvarı boyunca uzanan sofanın kuzeyi zeminden yükseltilerek köşk haline dönüştürülmüştür. Köşkün zeminine bir kapak yapılarak bu bölümün alt kısmı silah ve benzeri eşyaları koymaya uygun hale getirilmiştir. Köşk kuzeye büyük, doğuya küçük bir pencere ile açılmaktadır. Sofanın güneyi kemerli bir geçişle açık bırakılmıştır.

Sofanın kuzeydoğusundaki oda başoda olarak düzenlenmiştir. Odanın kuzey duvarında üç, doğu ve batı duvarlarında kuzeye kaydırılmış birer penceresi bulunmaktadır. Odanın güney duvarında yüklük bulunmaktadır. Yüklüğün yanında, duvar kalınlığı ve sonradan açılan baca deliğinden anlaşıldığı kadarıyla, gusülhane veya ocak olması muhtemel bölüm duvarla kapatılmıştır. Odanın tavanı duvara paralel bir pervazla çevrelenmiştir. Pervazla tavan arası 45° eğimli silmelerle hareketlendirilmiş bir çıtayla kapatılmıştır. Tavan süslemesiz iki kuşakla çevrelenmiştir. Kuşaklar birbirinden silmeli bir çıta ve

ařađı sarkan ajur tekniđinde bir sıra palmet dizisiyle ayrılmaktadır. Tavanda göbeđe yer verilmemiř, tavan yüzeyi bir bütün olarak süslenmiřtir. Yüzey kenarlarda üçgenlerin etrafını çevreleyen bir okucu motifi, aralarda iki yamuk ve ortada on iki kare alana bölünerek çökertilmiřtir.

Sofanın güneybatısındaki odanın batı duvarında, sofanın açık bölümüne bakan iki penceresi bulunmaktadır. Odanın dođu duvarını yüklük ve gusülhaneden oluřan dolaplar kaplamaktadır. Güney duvarında kapatılmıř bir ocak ve kuzey duvarında kapının yanında bir çiçeklik yer almaktadır.

*Foto. 10. Bařoda Tavanı*



*Foto. 11. Güneybatıdaki Odanın Görünümü*



### **1.3. Mehmet Ali Keleş Evi**

Mescit Mahallesi Narin Sokak No:40'ta Mehmet Ali Keleş adına kayıtlı evin kitabesi bulunmamaktadır.

İki katlı ev, dört köşe odalı orta sofalıdır. Her iki kat aynı plan düzenini göstermektedir. Güneyinde avlusu bulunan eve giriş, kuzey cephede eksendeki kapıdan sağlanmaktadır. Her iki cephede kapının iki yanında birer küçük pencere yer almaktadır. Üst seviye cepheden dışa taşırılan cumbalar ve bol pencerelerle hareketlendirilmiştir. Evin doğu ve batı cephelerine farklı evler bitiştirilmiştir. Ahşap çatıklı kerpiç dolgulu malzeme ile yapılmış yapının üzeri çamur harçla sıvanmış ve badanalanmıştır. İki eğimli kırma çatı marsilya kiremitle kaplıdır.

Çizim 3. Mehmet Ali Keleş Evi, Üst Kat Planı



Foto. 12. Dış Cephe Görünümü



Güney duvarındaki kapı ile avluyla bağlantıyı sağlayan taşlık kuzey-güney doğrultusunda dikdörtgen uzanmaktadır.

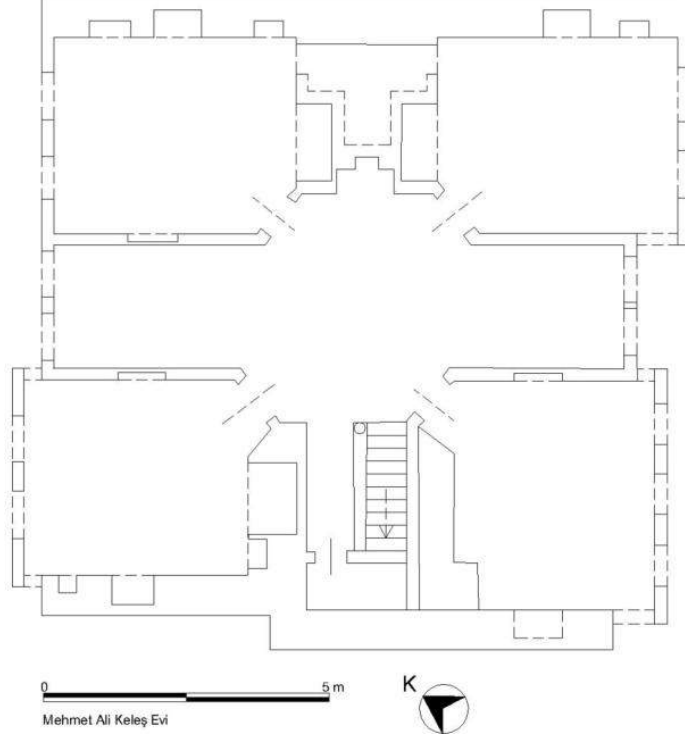

Tařlıđın batısında iki odaya yer verilmiřtir. Kuzeybatıdaki oda bir kemerle ikiye ayrılmıřtır. Kemerin kapı arkasında kalan yan bölümü üç raflı bir dolap ve yüklük olarak deđerlendirilmiřtir. Kapının diđer yanında çiçeklik ve kapaklı bir dolap yer almaktadır. Odada, sokađa bakan iki küçük pencere ve batı duvarında bir ocak bulunmaktadır.

Tařlıđın kuzeydođusunda yer alan, kuzey cepheden tek küçük penceresi görülebilen odanın kapısı kapatıldıđından iine girilememiřtir. Aynı durum güneybatıdaki oda için de geçerlidir.

Tařlıđın güneydođusundaki odanın avluya bakan büyük bir penceresi bulunmaktadır. Dođu duvarında eksende ocak, ocađın iki yanında da kapaklı birer gömme dolap yer almaktadır. Batı duvarında çiçekliđe yer verilmiř odanın kuzey duvarını yüklük ve gusülhane kaplamaktadır.

*Foto. 13. Tařlık Görünümü*





Foto. 14. Üst Kat Sofa Görünümü



Doęu duvarında eksene bitiřtirilmiř merdivenler, ikinci katta sofaya ıkıřı saęlamaktadır. Merdivenlerin tam karřısına ieklik yerleřtirilmiřtir. Kuzey ve gneydeki eyvanlar pencerelerle avluya ve sokaęa aılmaktadır. Bunların arasında kareye yakın dikdrtgen drt kře oda yer almaktadır.

Kuzeydoęudaki oda bařoda olarak dzenlenmiřtir. Pencereler odanın kuzeyinde yer almakta olup beř penceresinden  kuzeye, dięer ikisi doęu ve batıya bakmaktadır. Batı duvarında ieklik yer almaktadır. Odanın gney duvarını da yklk ve rafly bir kapaęı olan guslhane kaplamaktadır.

*Foto. 15. Bařoda, Genel Gorinimii*



*Foto. 16. Bařoda, ieklik ve Dolapları*



Güneybatıdaki odanın güney duvarında iki pencere ve doğu duvarında bir ieklik bulunmaktadır. Batı duvarında ocak ve iki yanda da kapaklı birer gömme dolap yer almaktadır. Kuzey duvarını yüklük ve gusülhane kaplamaktadır.

Kuzeybatıdaki odanın kuzey duvarında iki pencere yer almaktadır. Batı duvarında ocak ve iki yanda da kapaklı birer gömme dolap bulunan odanın güney duvarını yüklük ve gusülhane kaplamaktadır.

Güneydoğudaki odanın güneyinde dört pencereden ikisi kuzeye, diğeri ikisi doğu ve batıya bakmaktadır. Oda batı duvarında çiçeklik, doğu duvarında ocak ve kapalı bir gömme dolaba yer verilmiştir. Yine yüklük ve gusülhane odanın kuzey duvarında bulunmaktadır.

Evin tüm oda ve sofa tavanları, belli aralıklarla atılan merteklerin üzerinin hasırla kaplanmasıyla elde edilen ve yörede boyra olarak adlandırılan örtü sistemiyle kapatılmıştır.

#### 1.4. Gümüřağalar Evi

Alaca Mahallesi, Hacı Mahmut Caddesi, No:70'de bulunan evin, giriş kapısının üzerindeki pencerenin demir parmaklıklarına bitiřtirilmiş, ince metal levha üzerine Hicri 1326 (Miladi 1907) tarihi oyularak yazılmıştır.

Çizim 4. Gümüřağalar Evi, Üst Kat Planı

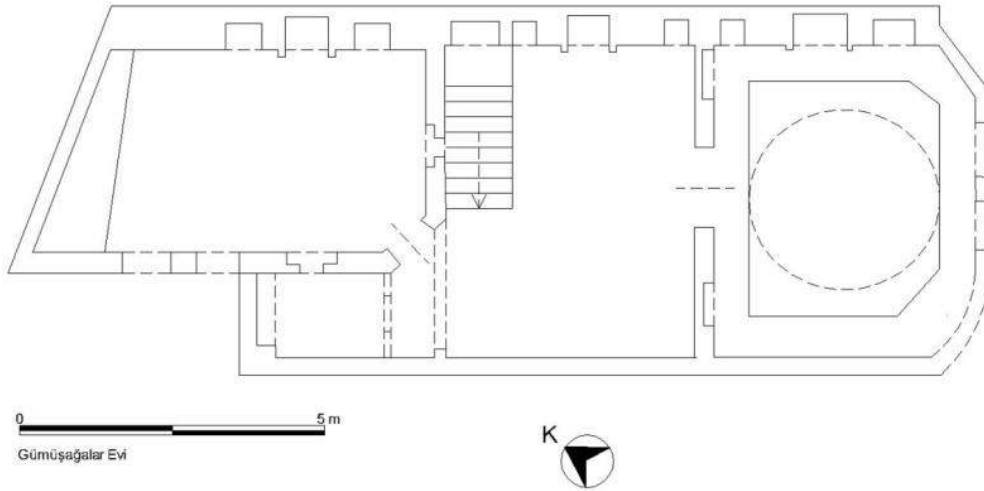

*Foto. 17. Gümüřağalar Evi, Kitabesi*



İki katlı ve iç sofalı ev doğu-batı doğrultusunda dikdörtgen planlıdır. Batı cephe sonradan bitiřtirilen başka evler tarafından kapatılmıřtır. Kuzey ve güney cephede alt seviyede sıvalar ve ahřap çatkı arasındaki kerpiç dolguların bir bölümü döküldüğünden eve bu boşluklardan girilebilmektedir. Kuzey cephe, eve giriř-çıkıř yapılmaması için bitiřikteki işyeri tarafından alimünyumla kapatılmıřtır. Güney cephede çatı seviyesinde görülen iki küçük pencere dıřında, tařlığın oda bitimine kadar devam ettirilmemesinden dolayı cepheden girinti oluřturan ve plandan L řeklinde dıřa tařan kuzeybatıdaki odalarda her iki katta dikdörtgen pencerelere yer verilmiřtir. Günümüzde avlusu bulunmayan eve giriř, doğudaki çift kanatlı ahřap kapıdan sağlanmaktadır. Kapının üst kısmına yatay dikdörtgen bir ve iki yana dikey dikdörtgen birer pencere açılmıřtır. Kat ayrımı, cephe boyunca dıřa tařırılmıř köřelerden pahlı cumba ile sağlanılmıřtır. Ahřap çatklı kerpiç dolgulu malzeme ile yapılmıř yapının üzeri çamur harçla sıvanmıř ve badanalanmıřtır. İki eğimli kırma çatı marsilya kiremitle kaplıdır.





*Foto. 18. Dıř Cephe Grnm 1*



*Foto. 19. Dıř Cephe Grnm 2*





Doğudaki ana giriş kapısından güneydoğuda L şeklinde uzanan taşlığa girilmektedir. Taşlığın güney ve doğu duvarı boyunca uzanan her iki bölümü birbirlerine bir kemerle bağlanmıştır. Taşlığın geniş tutulmuş doğu bölümünün kuzey duvarında bir ocak ve iki yanında üç raflı gömme dolaplara yer verilmiştir. Taşlığın dar tutulmuş güney bölümünün kuzeybatı duvarında kemerli bir açıklık ahşap kapı ve pencerelerle kapatılmıştır. Bu açıklıktan iki yanda oda kapıları ve eksende üst kata çıkışı sağlayan merdivenlere geçilmektedir.

Her iki odanın kuzey duvarında ocak ve iki yanında raflı gömme dolaplara yer verilmiştir. Doğu odada taşlığa, batı odada güneye açılan iki pencere bulunmaktadır. Her iki odanın bir duvarını gusülhane ve yüklük kaplamaktadır. Göbek, kademeli bir görünüm sergilemektedir. Alt kat odalarda tek süsleme düz pasalı tavanların göbeklerindedir. Batı odanın dikdörtgen tavanında küçük kare bir tavan göbeği bulunmaktadır. Çıtalar oluşturduğu meandır motifinin merkezine kare içine alınmış sekiz kollu bir yıldız yerleştirilmiştir. Doğu odanın kareye yakın dikdörtgen tavanında, silmelerle hareketlendirilmiş üçgen ahşap parçaların birleştirilmesiyle oluşturulan eşkenar dörtgen göbek, kademeli bir görünüme sergilemektedir.

*Foto. 20. Üst Kat Sofanın Görünüm*



Foto. 21. Kuzeybatıdaki Odanın Görünüm



İki odanın arasında yer alan merdivenlerden üst kat sofaya çıkılmaktadır. Dikdörtgen sofanın kuzey duvarında bir ocak ve iki yanda raflı gömme dolaplara yer verilmiştir. Güney duvarını, tavana bitişik küçük pencere ve batıdaki köşkü sofadan ayıran kemerin ahşap direği hareketlendirmektedir. Kemerin oda kapısıyla birleştiği yer pahlanmış ve bu kısma Osmanlıca siyah renkli celi sülüs harflerle “Ya Şeyh Abdülkadir” yazısı yazılmıştır. Merdivenin bitişik olduğu batı duvarında küçük bir pencereye yer verilmiştir. Sofanın doğu ve kuzeybatısında birer oda yer almaktadır.

Kuzeybatıdaki dikdörtgen oda, kuzey duvarında ocak ve iki yanında raflı gömme dolap, güneye açılan iki pencere ve batı duvarını kaplayan gusülhane ve yüklükle, alt kattaki oda ile aynı düzenlemeyi göstermektedir.

*Foto. 22. Bařoda Grnm*



*Foto. 23. Bařoda Ocak Ssleme Detayı*



Bařoda olarak dzenlenmiř doęudaki odanın, batı duvarında kapının iki yanına raflı gmme dolaplar yerleřtirilmiřtir. Oda doęu duvarında iki, doęuda pahlanmıř iki křeye yerleřtirilmiř birer pencere olmak zere drt dikdrtgen

pencere ile aydınlatılmıřtır. Güneydoğudaki pahlı köře iç kısımda bombe yapmaktadır. Odanın güney duvarı hareketsizdir. Kuzey duvarında alçı süslemeli bir ocak ve iki yanında raflı gömme dolaplar yer almaktadır. Ocağın alçı yařmağı dilimlidir ve üst kısmı yarım daire řeklinde sonlanmaktadır. Yařmakta, iki yana rumilerle açılan demet řeklindeki dalların arasından çıkan yapraklardan oluřan süslemenin farklı versiyonlarına yer verilmiřtir. Elibelinde ve çiçek motiflerinin de aralarda kalan bořlukları doldurduđu görölmektedir.

Bařoda dıřında evin tüm tavanları pasalı düz tavan formundadır. Bařodanın üzeri alçıdan yapılmıř çivit mavi bir kubbe örtölüdür. Geniř bağıdadi kuřak duvardan tavana geçiři sağılamaktadır. Odanın pahlandığı köřelerde, kubbeyi çevreleyen karenin de köřeleri pahlanmıř ve tüm köřelere rumi ve yapraklardan oluřan bir süsleme yerleřtirilmiřtir. Altta iki rumili dal birleřerek köřeye dođru tek bir rumili dalla uzanmaktadır. Rumilerin araları yapraklarla doldurulmuřtur. Kubbenin etrafına da dört adet yerleřtirilmiřtir.

Kubbe yuvarlak silmelerle hareketlendirilmiř kademeli bir kuřakla çevrelenmiřtir. Kuřağın iç kısmı girintili-çıkıntılı dalga motifi řeklinindedir. Aynı süsleme kubbenin daire řeklindeki göbeğinde silmeli kuřağın dıřına yapılmıř ve bir güneř motifi oluřturulmuřtur. Dairenin merkezinde altıgen řekilli gülçe ve etrafında rumili dallardan oluřan motif yer almaktadır. Bir bilezikle ikiye ayrılmıř motif beř kez tekrar edilmiřtir. Bilezikten gülbezeđe dođru uzanan volütlü iki dal ve bir yaprak, palmet motifini andırmaktadır. Bilezikten daireye dođru arası yaprak motifleriyle doldurulmuř iki rumili dal uzanmaktadır. Motiflerden ikisi tamamen, birinin yarısı düřmüřtür.





*Foto. 24. Bařoda Pencerelemi*



*Foto. 25. Bařoda Kubbe Grnm*





## 2. DEĞERLENDİRME

Anadolu'da, geleneksel ev mimarisi açısından zengin örneklerle günümüze kadar gelebilmiş ilçelerin arasına katılması gereken bir diđer ilçe de Bolvadin'dir. Gereken önem verilip tanıtımı yapıldığında evler açısından Safranbolu, Kula, Dođanbey gibi turistik potansiyele sahip olabilecek Bolvadin'de üzerinde kitabe bulunan örnekler genellikle 20. yüzyılın ilk çeyreğinden kalmadır. Ancak evlerin geneli göz önünde bulundurulduğunda, tarih aralığı olarak 19. yüzyıl sonu ile 20. yüzyılın ilk çeyreğini vermek daha uygun düşmektedir.

Ege Bölgesinde kıyıya dik uzanan dađlar ve sıcaklığın etkisiyle kıyı kesimlerde egemen olan açık sofa, iç kesimlerde sođuyan havanın etkisiyle kapatılmıştır (Sözen, 2006:44, 48). İlçede sokakların iki yanına sıralanmış, bitişik nizamda yapılmış evlerde üç plan tipinin örneklerine yer verildiği görölmektedir. Sofanın iki yanında odalar sıralandığından karnıyarık denilen, sođuktan korumada ekonomik olduğundan daha çok tercih edilen (Eldem, 1984:18, Bozkurt, 2013:41, Sözen, 2001:86) iç sofa, ilçede de en yoğun kullanılan plan tiplerinden biridir. Yaygın bir kullanım alanı bulan bir diđer plan tipi de, evin merkezinde sofanın ve köşelerde odaların yer aldığı (Eldem, 1984:18; Sözen, 2001:87; Günay, 1998:62; Bozkurt, 2013:43; Kuban, 1995b:69, *Akm*, 2008:499) orta sofadır. Mekânın esnek kullanımını sađlayan sıralı odaların bir sofa ile bađlandığı (Sözen, 2006:78, Eldem, 1984:18; Sayan, 2009:160; Kuban, 1995b:52; Sözen, 2001:86; Günay, 1998:59) dış sofalı ev örneklerine de az da olsa ilçede rastlanmaktadır. İç ve orta sofalı evlere Afyon İl merkezinde de yoğun olarak rastlanmaktadır (Sel, 2007:428; Yıldırım vd, 2006:343). İç sofalı plan tipi, yakın çevreden Niđe (Altuncan, 2003:61), İzmir Tire (Kürüm, 1995:58), Eskişehir Odunpazarı (Uçkan ve Uçkan, 2002:53), Sivrihisar (Sayan, 2009:87), Uşak (Sayan, 1997:60, 100), Isparta (Demirci, 2011, 67), Akşehir (Bektaş,

2005:60, 65) evlerinde de karřımıza çıkmaktadır. Orta sofalı plan tipinin en geliřmiř ve dikkat çekici örnekleri İstanbul'da bulunmaktadır (Kuban, 1995b:72). Alanya (Ceylan, 1997:86), Bolu (Eldem, 1984:37), Isparta (Demirci, 2011, 80), Amasya (Tektař, 1984:30) ve Sakarya'da (Çetin, 2007:86) da orta sofalı plan tipine rastlanmaktadır. Dıř sofalı plan tipi daha çok kıyı kesimlerinde tercih edilmiřtir. Sıcaklıđın yoğunluđuna göre kıyı kesimlerde dıřa açılan sofa, Bolvadin İlçesindeki evlerde olduđu gibi, iç kesimlerde kapalı hale getirilmiřtir (Sözen, 2001:178, Sözen, 2006:50, 205). Muđla (Kunduracı, 2007:72, 80), Uřak (Sayan, 1997:21, 31), Denizli (Cömertler Aktuđ, 2016:234, 247) illerinde I, L, Eyvan, Köře Sofalı, Kapalı řeklinde çeřitlendirilen dıř sofalı plan tipinin çok sayıda örneklerini bulmak mümkündür.

*Foto. 26. Bolvadin Sokakları ve Evleri 1*



Foto. 27. Bolvadin Sokakları ve Evleri 2



Düz bir arazide yer alan ve dış cepheden bakıldığında bir konak izlenimi uyandıran Bolvadin evleri iki, üç veya dört katlıdır. Nadir de olsa tek katlı evlere de rastlanmaktadır. Ayrıca büyüklüğü ekonomik güçle orantılı olmakla birlikte evler genellikle çok sayıda odaya sahip büyük boyutlu yapılardır. Bazı evlerde üçüncü bir kat olarak bodrum katı veya cihannüma olarak adlandırılan çatı katı bulunduğu hatta bazı evlerde dördüncü kat olarak her ikisine de yer verildiği görülmektedir. Bu düzen, kübik ve simetrik bir kitle kurgusunun hâkim olduğu dış cephelerde yapıların daha ihtişamlı görünmesini sağlamaktadır. Eskişehir Odunpazarı (Olcağ Uçkan ve Uçkan, 2002:52), Safranbolu (Önder ve Güner, 1995:68, 148, Günay, 1998:48, 215), Kütahya (Sözen, 2006:200), İzmir Tire ve Selçuk'ta (Sözen, 2006:203, 214) da üç katlı ev düzenlemesiyle karşılaşılmaktadır.

*Foto. 28. Bolvadin Sokakları ve Evleri 3*



*Foto. 29. Bolvadin Sokakları ve Evleri 4*



Geleneksel Türk Evi yapı malzemesi olan tař, ahřap ve kerpiç; Bolvadin Evlerini de biçimlendirmiřtir. (Kuban, 1995b:239, Sözen, 2006:54, 78, Sözen, 2001:62, Küçükerman ve Güner, 1995:59).Bolvadin Evleri oldukça gösteriřli yapılarına karřın ahřap karkas sistemde yapılmıř hımıř tekniğinde kâgir



binalardır. Anadolu konut mimarisinin İ Ege'deki temsilcileri konumunda olan hımıř tekniğindeki bu evler, Ahmet Akakır Evinde grldğ gibi, sadece temelde toprak veya subasman seviyesine kadar moloz tařtır. Bazı evlerde subasman seviyesi kesme tařtır. st katlar; ahřap karkas sistemde, ahřap atkı arası kerpi malzemelerle yapılmıř, dıřtan saman katkılı amur harla sıvanmıř ve zeri badanalanmıřtır. Bu malzemelerle yapılmıř ev rneklerine, "Anadolu'nun kıyıları ile orta yayla arasında bir ikinci ember gibi dolanan ve Sivas dolaylarında batıya ve İ Ege'den Torosların kuzey yamalarına kadar uzanan" (Kuban, 1995a:227) geniř bir arazide rastlanmaktadır. Bolvadin Evlerinde malzemenin dıř cepheye yansıtılarak ssleme unsuru olarak kullanıldıėı da grlmektedir. Katları ayıran ahřap hatlılar ile bitiřik dzende ki evlerin ayrımını veya křeleri vurgulayan bařlıklı ahřap plastırların dıř cepheye yansıtılmıř olması, yatay ve dikey hatları vurgulamakta ve cepheye estetik bir deėer katmaktadır. Aynı uygulamanın benzer rnekleri Ktahya (Szen, 2001:191), Uřak (Sayan, 1997:18, 68), Eskiřehir (Sayan, 2009:62, 116, Olcay Ukan ve Ukan, 2002:52), Safranbolu (Gnay, 1998:127), Kastamonu (Szen, 2001:162) Evlerinde de karřımıza ıkmaktadır.

Bolvadin Evleri, Afyonkarahisar'ın merkezindeki evlerle byk bir benzerlik gstermektedir. Evliya elebi'nin Afyonkarahisar Evleri ile ilgili "Her ev misafirhanesi ve haremi ile bir byk saray gibi grnr. Baė ve baheleri cihanı tutmuřtur. Evlerin temelleri bir adam boyu tařtır ama st tarafı kerpitir." szleri (Evliya elebi, 1984:18, řahin, 2002:47, Kerman, 2002:20), Bolvadin Evleri iin sylenmiř gibidir. Bu benzerlik sadece byklk ve malzeme aısından deėil, plan, dıř cepheler, kat dzeni, i mekn ve sslemeler hatta evlerin tarihlendirilmeleri aısından da geerlidir (Parsana, 1991:78, Sel,





2007:427-438, Öztank, 2005:24-27, Öztank, 2013:44-49, Meriç, 1995:42, Gündüz, 1986a:6-7, Gündüz, 1986b:17-19).

Bitişik düzende sıralanmış Bolvadin Evlerinin arka cephelerinde genellikle yüksek duvarlarla çevrili oldukça küçük bir avluya yer verildiği görülmektedir. Bu sebeple, en az iki hatta köşe parsellerde konumlanan avlulu evlerde üç cephe, alt ve üst katlara açılan bol pencerelerle hareketlendirilmiştir. Alt katlarda bazen çok sayıda küçük, bazen de üst katlara göre daha az sayıda büyük pencerelere yer verilmiştir. Geleneksel evlerde alt katları sağır, üst katları bol pencerelerle dışa açılan konut şemasının (Sözen, 2006:50, 51, Kuban, 1995a:228) Bolvadin Evlerinde alt katlarda değişiklik göstermesi geç dönem evleri olması ile açıklanabilmektedir. İkinci katlarda hatta cumbalarla desteklenen üçüncü katlarda pencere sayısı oldukça arttırılmıştır. Alt katlarda dikdörtgen, üst katlarda basık kemerli veya dikdörtgen ahşap çerçevesi pencerelere yer verilmiştir. Pencereler alt katlarda genellikle tekli, üst katlarda ikili veya üçlü gruplar olarak sıralanmışlardır. En üst katta İslami mahremiyet anlayışının ortaya çıkardığı pencerelerin yarısını kapatan ahşap kafesler, alt katlarda güvenlik amaçlı pencerenin tamamını kapatan demir parmaklıklar kullanılmıştır. Üst katta düz lentolu pencerelerde silmeler ile basık kemerli pencerelerde kilit bazen de üzengi taşlarına yerleştirilmiş konsollar süsleme unsuru olarak dikkat çekmektedir.



*Foto. 30. Bolvadin Evlerine Örnekler 1*



*Foto. 31. Bolvadin Evlerine Örnekler 2*





Türk konut mimarisini tamamlayan ve en eski örnekleri Roma dönemine kadar giden (Kuban, 1995b:243) cumbalar, Bolvadin Evlerinde bol pencereler yanında cepheleri hareketlendiren diđer bir öğedir. Batı Anadolu evlerinde üslup çeşitliliđi gösteren ve en önemli tasarımlardan biri olan (Sözen, 2006:214) cumbaların, sarkıtlı veya sarkıtsız ahşap bağdadi eliböğründelerle taşınan gönye veya çokgen çıkmalı örnekleriyle Bolvadin'de karşılaşılmıştır. Ayrıca sofa veya odaların bir veya iki yüzü cepheye cumbalarla taşırılarak yansıtıldığından, dıştan bakıldığında, buradaki evlerin plan tiplerini anlamak mümkündür. Bunun yanında bu tarz cumbalar, bitişik düzendeki evlerde, diđer evin manzarasını da kapatmamaktadır. Çokgen çıkmalı cumbalarda, kaş veya basık kemer sarkıtlı köşelikler de cepheleri hareketlendiren unsurlar arasındadır. Batı Anadolu'da Kütahya, Muđla, Manisa Kula, İzmir Tire ve Alsancak Evleri (Sözen, 2006: 214-215, 238-242) farklı cumbaların Anadolu evlerinde kullanımına örneklerdir.

Evlerde üçgen alınlıklara yer verilmiş ve üçgen alınlıkların iç kısmı bazı evlerde, yöresel bir özellik olarak yarım kubbelerle hareketlendirilmiştir. Alınlıksız evlerde çatı hizasında bazı evlerde silmeli, bazı evlerde de iki kademeli konsollu süsleme kuşaklarına yer verilmiştir. Fazla geniş olmayan saçaklar tüm evlerde karşımıza çıkmaktadır. Evlerin içindeki tavan kubbeli veya kubbesiz nasıl olursa olsun, geleneksel Türk Evlerinde (Kuban, 1995b:245) olduğu gibi, çatılar dışa bir, iki, üç veya dört eğimli kırma şekilde yansıtılmış ve genellikle marsilya bazen de alaturka kiremitle kaplanmıştır.

Geleneksel konutlar tüm elemanlarıyla, İslami düşüncenin yaşama düzenine getirdiđi genelleşmiş özelliklere uygun olarak şekillenmişlerdir. Kat düzeni, avlu, taşlık, sofa, odalar ve oda elemanlarında belirgin olarak karşımıza çıkan (Sözen, 2006:44, Küçükerman, 1973:24, Kuban, 1995a:227) bu özellik; Bolvadin'de

evlere giriřlerinin, genellikle haremlik-selamlık esasına uygun řekilde iki cephede farklı kapılardan yapılmasını saęlamıřtır. Bazen de alt ve üst kata giriřler, aynı cephede aynı hizada ancak ayrı kapılardandır. Aynı hizada alttaki tek kanatlı kapı, bodrum katta tařlıęa aılmaktadır. Tař basamaklı ve demir korkuluklu merdivenden ıkılan ana giriř kapısı sofaya giriři saęlamaktadır. Tek giriřli evlerde ana giriř kapısı tařlıęa aılmaktadır. ift kanatlı ana giriř kapısının üstü pencerelidir ve kitabeler genellikle bu bölümde bulunmaktadır. Ahřap veya demirden yapılmıř kapılar direk sokaęa aılmaktadır. Evlere farklı kapılardan giriř uygulaması Eskiřehir Evlerinde de karřımıza ıkmaktadır (Karpuz, 1990: 162, Parsana, 1991:78, Sayan, 2009:106, 146).

*Foto. 32. Bolvadin Evlerine rnekler 3*

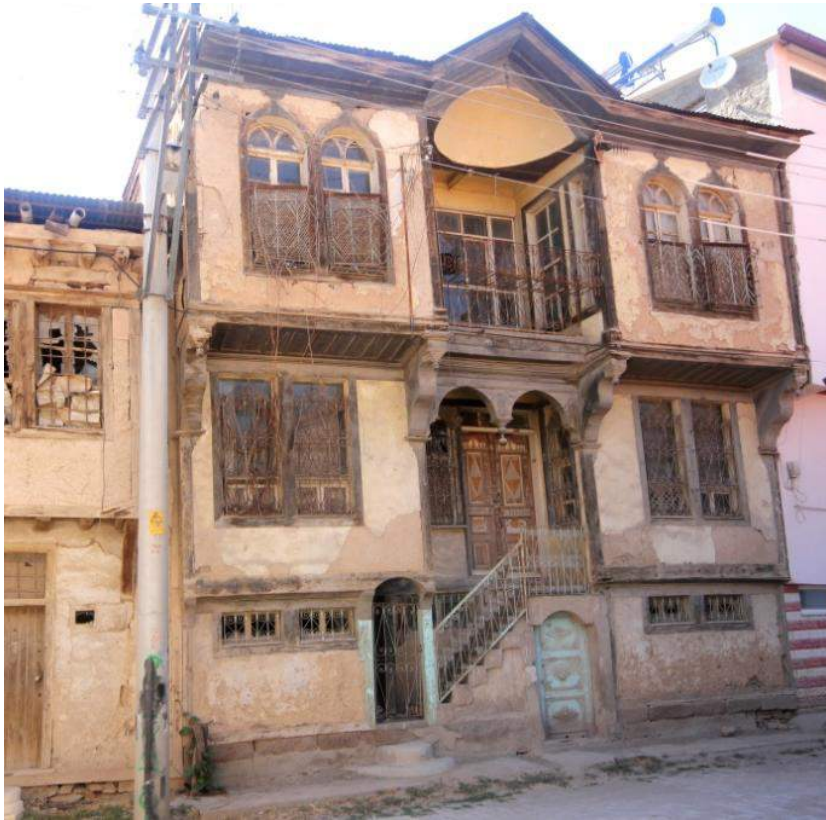



*Foto. 33. Tařlık rneęi*



Gündelik işlerin etrafında şekillendięi avlunun olmadığı evlerde veya soęuk havalarda avlu işlevi, evin giriş veya merdivenlerle inilen bodrum katındaki tařlığa yüklenmiştir. Zemini tař döşeli bu bölüm mutfak, kiler, depo, odunluk, tuvalet, ahır, samanlık ve hizmetli odaları gibi evin servis hizmetlerine ayrılmıştır. Üst katlar yaşam alanı olarak düzenlenmiştir. Üç katlı evlerde, üst kat planını yansıtan ara kat kısım daha çok kullanılmaktadır. Dış cephedeki simetri, içte oda düzenine de yansıtılmış ve odalar genellikle karşılıklı yerleştirilmiştir. Sofa ve odaların sokaęa bakan duvarlarına açılan çok sayıda pencere, aydınlık bir mekân oluşturmaktadır. Konuklara verilen önemin



bir göstergesi olan ve en çok ışık alan bölüme yerleřtirilen başoda, geleneksel Türk evlerinde olduđu gibi (Sözen, 2006:93), Bolvadin'de de evin en büyük ve özenli odasıdır. Başoda kapılarında bazen çift kanat kullanılmakla birlikte oda kapıları ahşap, tek kanatlı ve tablalı düzendedir. Başoda da dâhil tüm odalarda genellikle gusülhane ve yüklük bölümlerinden oluşan dolaplara yer verilmiřtir. Ocaklara hemen hemen her odada yer verilmiř ve süslenmiřtir. Bu da ocaklara ayrı bir önem verildiđini göstermektedir. Her evde çođu zaman odanın ocađın karřısındaki duvarında karřımıza çıkan çiçeklikler, Bolvadin evlerinin vazgeçilmezlerindedir. Sofada da kullanılan çiçeklikler evin içteki ince duvarlarına ve 10-15 cm. derinliđinde yapılmıřlardır. Yerleri deđiřmekle birlikte aynı oda düzenini yansıtan ocaklar, çiçeklikler ile yüklük ve gusülhanenin yer aldıđı dolaplar, yakın çevreden Denizli (Küçük ve Aksakal, 2006: 23), Muđla (Kunduracı, 2007:125), Kayseri (İmamođlu, 1992:166), Uřak (Sayan, 1997:28), Eskiřehir Sivrihisar (Sayan, 2009:68) Evlerinde de karřımıza çıkmaktadır.

*Foto. 34. Zeminin Tař Duvarı*



*Foto. 35. Boyra*



*Foto. 36. ieklik*



Anadolu Trk Evlerinde, ev iinde kullanılabilirlik sınırları dıřında kalan ve gze hitap eden tavanlar, odanın nemine ve ev sahibinin isteklerine gre farklı Őekillerde yapılmıřlardır (Kkerman, 1973:106, Kkerman ve Gner, 1995:123, Yıldırım ve Hidayetođlu, 2006: 332). Bolvadin'de sofa ve oda tavanları sslemesiz veya olduka sade sslemeli olarak yapılırken bařoda tavanlarına ayrı bir nem verildiđi ve zenle sslendiđi grlmektedir. Yrede boyra olarak adlandırılan merteklerin stn kapatan hasırdan oluřan rt sistemiyle, cumba altları ve alt katlar gibi daha az nem verilen tavanlarda

karşılaşmaktadır. Özellikle üst katlarda düz veya süslemeli ahşap tavanların yanında alçıdan yapılmış kubbeli tavanlara da rastlanmaktadır. İstanbul Amcazade Hüseyin Paşa Yalısı divanhanesi (1700), kubbeli tavanların erken tarihli örneklerinden biridir (Kuban, 1995:83).

İç mekânda alçı süslemeler çiçeklik, ocak ve tavanlarda, ahşap süslemeler tavanlarda yoğunlaşmaktadır. Süslemelerde uçları volütlerle sonlanan rumili kıvrık dallar, yine kıvrık dalların oluşturduğu elibelinde motifleri, altıgen gülçeler, güneş ve şua motifleri kullanıldığı görülmektedir. Alçı süslemede kabartma, ahşap süslemede eğmeçli ahşap işi ve ajur yapıştırma teknikleri kullanılmıştır.

Son olarak, giriş katlarının sokak seviyesinden biraz yüksekte ve demir parmaklıklı birden çok pencereye sahip olması, çatkı yönteminin duvarlara uygulanmasıyla açılan bol sayıda, ikili veya üçlü grup pencereler, yanlarındaki pencerelerle düzenlenen girişler, kafa pencereleri olan kapılar batı etkilerini göstermektedir (Sözen, 2001:50, Kuban, 1995:96). Cephelerde eğri yüzeylerin azalması, süslemede yalınlık, vurgulanan kilit taşları, yarım gömme ahşap plastırlar, üçgen alınlık konutlarda, birçok üslubun ayrıntılarını bir araya getiren, neoklasik etkiler uyandırmaktadır. Bununla birlikte eski kent dokusu, yapıların mekânsal ve boyutsal özelliklerinin devamı, cumbalar ve çıkmalar, kafesler, süslemelerde kullanılan rumi, palmet, elibelinde vb. motiflerin varlığı, değişen dönem özelliklerine ayak uyduran ama aynı zamanda eskiyi devam ettiren bize özgü geleneksel mimariyi yansıtmaktadır. Bu açıdan Bolvadin İlçesi, gerek evler gerekse sokak dokusu açısından bozulmadan günümüze gelebilmiş nadide örneklerdendir. Çok azının içine girebildiğimiz, çizim ve fotoğraflarla belgeleyebildiğimiz bu güzel örnekler, tescilli olmalarına karşın yaşam koşullarına bağlı olarak yeni mimari yapıların tercih edilmesi, malzemenin



dayanıksızlıđı vb. etmenlerden dolayı gn getike kendi kaderine terk edilmekte ve hızlı bir şekilde yok olmaktadır. Ge dnem Osmanlı konut mimarisinin gzel rneklere olan bu evlere, Safranbolu, Kula, Őirince vb. evleriyle nl ilelerde olduđu gibi, gereken nem gsterilmeli ve yok olmalarının nne bir an nce geilmelidir.

## KAYNAKÇA

AKIN, N. (2008). Ev. A. Gevgilili, B. Özer, D. Hasol (Ed.). Eczacıbaşı Sanat Ansiklopedisi. 1. (s.497-499). İstanbul: Yapı Endüstri Merkezi Yayınları.

ALTUNCAN, M. (2003). Geleneksel Niğde Evleri, Türk Arkeoloji ve Etnografya Dergisi. 3. 57- 64.

BEKTAŞ, C. (2005). Halk Yapı Sanatından Bir Örnek Akşehir Anadolu Evleri Dizisi. 5. İstanbul: Bileşim Yayınevi.

BOZKURT, G. (2013). 19.yy da Osmanlı Konut Mimarisinde İç Mekân Kurgusunun Safranbolu Evleri Örneğinde İrdelenmesi, İstanbul Üniversitesi Orman Fakültesi Dergisi, 62/2. 37-70.

CEYLAN, O. (1997 ). Geleneksel Alanya Evleri. Art Decor 5/57, 76- 87.

CÖMERTLER AKTUĞ, E. (2016). Büyük Menderes Havzası Osmanlı Dönemi Geleneksel Konut Mimarisinde Ahşap Süsleme. Doktora Tezi. Yüzüncü Yıl Üniversitesi Sosyal Bilimler Enstitüsü. Van.

ÇETİN, Y. (2007). Sakarya ve Çevresinden Ev Örnekleri. Atatürk Üniversitesi Güzel Sanatlar Enstitüsü Dergisi. 19. 67- 103.

DEMİRCİ, D. (2011). Isparta Evleri, Isparta: T.C. Isparta Valiliği İl Kültür ve Turizm Müdürlüğü Yayınları-7

ELDEM, S. H. (1984). Türk Evi Osmanlı Dönemi. I. İstanbul: Türkiye Anıt Çevre Turizm Değerlerini Koruma Vakfı.

EVLİYA ÇELEBİ. (1984). Evliya Çelebi Seyahatnamesi. IX. Mümin Çevik vd. (Haz.) İstanbul: Üçdal Neşriyat.

GÜNAY, R. (1998). Türk Ev Geleneği ve Safranbolu Evleri. İstanbul: Yem Yayın.

GÜNDÜZ, S. (1986a). Afyon Kentsel Sit Alanı Üzerine. Beldemiz. 6. 6-7.



GÜNDÜZ, S. (1986b). Afyon Evleri Üzerine Genel Bir Deęerlendirme. Beldemiz. 8. 17-19.

İLASLI, A., ÜYÜMEZ, M., KAYA, F. (2004). Afyon'da Mimari, M. Uyan, İ. Yüksel, N. Avşar (Haz.). Anadolu'nun Kilidi Afyon (s.188-231). Afyon: Afyon Valilięi.

İMAMOĞLU, V. (1992). Geleneksel Kayseri Evleri, Ankara: Halkbank Kültür Yayınları.

KARPUZ, H. (1990). Eskişehir Evlerinin Mimari Özellikleri. Türk Dünyası Arařtırmaları Dergisi. 65. 161-169.

KERMAN, Z. (2002). Evliya Çelebi'ye Göre Afyonkarahisar. Afyon Kocatepe Üniversitesi Sosyal Bilimler Dergisi. IV/1. 17- 22.

KUBAN, D. (1995a). Türk Ev Geleneęi Üzerine Gözlemler. N. Bařgelen (Ed.) Türk ve İslam Sanatı Üzerine Denemeler, (s.225-240). İstanbul:

KUBAN, D. (1995b). Türk "Hayat"lı Evi. İstanbul: T.C. Ziraat Bankası Yayınları.

KUNDURACI, O. (2007). Muęla- Yataęan Çevresindeki Türk Devri Mimarisi ve El Sanatları. Muęla: Muęla Valilięi.

KÜÇÜK, B., AKSAKAL, N. (2006). Tarihi ve Kültürel Dokusu ile Denizli Evleri. Denizli: Denizli Belediyesi Kültür Yayınları-2

KÜÇÜKERMAN, Ö. (1973). Anadolu'daki Geleneksel Türk Evinde Mekân Organizasyonu Açısından Odalar. İstanbul: Türkiye Turing ve Otomobil Kurumu Yayını.

KÜÇÜKERMAN, Ö., GÜNER, Ş. (1995). Anadolu Mirasında Türk Evleri, İstanbul: T.C. Kültür Bakanlığı Yayınları.

KÜPELİ, Ö. (2000). Tahrir Defterlerine Göre XVI. Yüzyılın İlk Yarısında Bolvadin Şehri. M. Sarlık (Haz.). V. Afyonkarahisar Arařtırmaları Sempozyumu Bildirileri:13-14 Nisan 2000-

Afyonkarahisar: Bildiriler. (s.115-132). Afyonkarahisar: Afyonkarahisar Belediyesi Yayınları.

KÜRÜM, M. (1995). Türk Ev Mimarisinde Tire Evleri. Ege Mimarlık. 5/15. 56- 59.

MERİÇ, A. (1995). Afyon ve Çevresi Eski Evleri ve Süslemeleri. E. E. Sarlık, M. Sarlık (Haz.). IV. Afyonkarahisar Arařtırmaları Sempozyumu Bildirileri:29-30 Eylül 1995-Afyonkarahisar: Bildiriler. (s.40-43). Afyonkarahisar: Afyonkarahisar Belediyesi Yayınları-7.

OLCAY UÇKAN, B. Y., UÇKAN, E. (2002). Eskişehir Odunpazarı Evleri. Eskişehir: T.C. Kültür Bakanlığı.

ÖZTANK, N. (2005). Afyonkarahisar Kenti Geleneksel Ahşap Konutları. Ege Mimarlık. 3/55. 24- 27.

ÖZTANK, N. (2013). Afyonkarahisar Geleneksel Konut Mimarisi ve Sokak Dokusunun Analizi. Ege Mimarlık. 2/84. 44- 49.

PARSANA, H. (1991). Bolvadin'deki Türk Devri Yapıları. Yüksek Lisans Tezi. Selçuk Üniversitesi Sosyal Bilimler Enstitüsü. Konya.

SAYAN, Y. (1997). Uşak Evleri. Ankara: T.C. Kültür Bakanlığı.

SAYAN, Y. (2009). Sivrihisar Evleri. İzmir: Ege Üniversitesi Türk Dünyası Arařtırmaları Enstitüsü.

SEL, H. (2001). Afyonkarahisar'da Sivil Mimari. İ. Küçükkurt, M. Uyan, M. Karazeybek, L. Daşdemir, Y. İlgar (Haz.). Afyonkarahisar Kütüğü. I. (s.427-438). Afyonkarahisar: Afyonkarahisar Kocatepe Üniversitesi Yayınları.

SÖZEN, M. (2001). Türklerde Ev Kültürü. İstanbul: Türk Hava Yolları.

SÖZEN, M. (2006). Gelenekten Geleceğe Anadolu'da Yaşama Kültürü. İstanbul: Creative.



ŐAHİN, G. (2002). XVII. Yüzyılın Sonlarında Afyonkarahisar Sancağının İdari ve Fiziki Yapısı. Tarih İncelemeleri Dergisi. XVII/2, 39-57.

TEKTAŐ, M. (1984). Hazeranlar Konağı. İlgı, 18/40. 29- 31.

TOSUN, S. (Basımda). Bolvadin Turizm Rehberi. Bolvadin: Bolvadin Kaymakamlığı.

YILDIRIM, K., KAHRAMAN, N., HİDAYETOĐLU, M. L. (2006). Geleneksel Afyonkarahisar Evlerine Ait Kapıların İncelenmesi. N. Yılmaz, E. Anmac, G. Karavar (Ed.). 9. Uluslararası Geleneksel Sanatlar Sempozyumu: 16-18 Ekim 2006-İzmir. (s.342- 352). İzmir: Dokuz Eylül Üniversitesi Güzel Sanatlar Fakültesi Yayınları.

YILDIRIM, K., HİDAYETOĐLU, M. L. (2006). Geleneksel Türk Evi Ahşap Tavan Süsleme Özelliklerinin ve Yapım Tekniklerinin Çeşitliliğı Üzerine Bir İnceleme. N. Yılmaz, E. Anmac, G. Karavar (Ed.). 9. Uluslararası Geleneksel Sanatlar Sempozyumu: 16-18 Ekim 2006-İzmir. (s.332- 341). İzmir: Dokuz Eylül Üniversitesi Güzel Sanatlar Fakültesi Yayınları.